# O NT vem aí!

## Linha ExtremeZ quer conquistar bureaus

Quem estava com medo que o avanço do Windows NT no mercado de editoração eletrônica pudesse comer pelas bordas um dos mais preciosos nichos de mercado da Apple, pode começar a entrar em pânico.
A Sisgraph acaba de lançar no Brasil a linha ExtremeZ, da americana Intergraph. Os PCs da linha ExtremeZ vêm com chip Pentium II de 300 MHz, com um jeitão de Silicon, cheios de programas e prontos para serem ligados em redes com Macs. Verdadeiros cavalos de Tróia. Podendo incluir até dois processadores Pentium II a 300 ou 333 MHz, o ExtremeZ não é nenhuma lesma. E vem melhor configurado que os atuais G3, com 64 Mb de memória RAM (expansíveis até 512 Mb), placa Ethernet 10/100baseT, HD de 4 ou 9 Gb, interface Ultra Wide SCSI, CD-ROM 24x e placa de vídeo com 8 Mb de VRAM. Entre os opcionais da linha estão os drives de Zip, Jaz ou ambos.

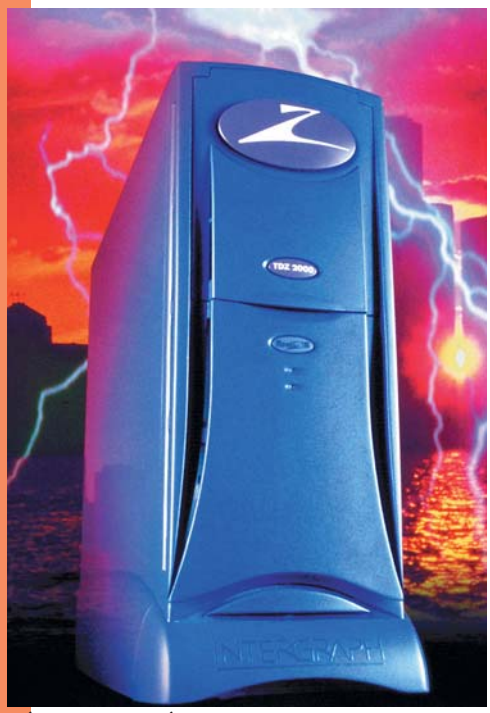
*É da Silicon? É da Sony? Não, é o ExtremeZ*

A Sisgraph oferece três opções de bundle com os softwares mais usados em DTP. O Pro Package vem com programas como Painter, Kai's Power Tools, KPT Convolver (todos da MetaCreations), Photoshop 4.0 e Color Solution ICC Professional. O Designer Package traz os mesmos softwares, exceto o ICC, e o Creator Package vem com os software da MetaCreations e o QuarkXPress 4.0.
Para facilitar a troca de arquivos com Macs, o ExtremeZ vem também com o PC/MacLan, software de conexão entre redes NT e AppleTalk.
O produto é dirigido principalmente para bureaus, gráficas e agências de publicidade que são obrigadas a trabalhar com as duas plataformas, e procuram compatibilidade e integração entre os dois ambientes.
O preço é um pouco salgado: R$ 15.000, incluindo um monitor de 21 polegadas, e está disponível para todo o Brasil.
**Intergraph Computer System:**
www.intergraph.com/ics/
**Sisgraph:** (011) 889-2100

# Premiere 5 de olho nos Pros

A principal novidade do Premiere 5.0, a nova versão do programa de edição de vídeo da Adobe, são funções dirigidas para o mercado profissional.
Com previsão para estar disponível em maio por US$ 895, o Premiere 5 trará uma interface simplificada, 32 níveis de undo e uma geração de EDL (Edition Decision List) revista e melhorada. Além disso, o código do programa foi reescrito para permitir a geração de filmes com 29,97 quadros por segundo, o que elimina problemas de sincronia entre áudio e vídeo em filmes muito longos.
O programa estará disponível nas versões Mac, Windows 95 e Windows NT.
Seguindo a tendência unificadora já mostrada com o PageMaker, Illustrator e Photoshop, a Adobe modificou a interface do Premiere, que conta agora com menus, paletes e atalhos de teclado semelhantes aos dos outros programas da empresa.
**Adobe:** www.adobe.com

## VRML no Mac

A Cosmo Software lançou uma nova versão beta de seu Cosmo Player, plug-in de VRML, linguagem que permite interagir com ambientes tridimensionais pela Internet. O Cosmo Player 2.1 é um plug-in só para os que realmente não agüentam mais a escassez de programas de VRML no Mac. Segundo o próprio fabricante, ele ainda contém muitos bugs, requer Mac OS 7.6.1 ou superior, Netscape Navigator 4.04 (não trabalha com o Internet Explorer) e 40 Mb de RAM. O Cosmo é compatível com todas as especificações do Virtual Reality Modeling Language 97, exceto componentes de MovieTexture.
**Cosmo Software:**
www.cosmosoftware.com

## Ferramentas gráficas

A BoxTop Software lançou mais dois plug-ins para facilitar a vida de quem faz imagens para a Web. O PhotoGIF Illustrator 1.0 e o PhotoGIF Lite 1.0 são, respectivamente, plug-ins para Illustrator e Photoshop que ajudam a criar GIFs leves e bonitos.
O PhotoGIF Illustrator (US$ 69.95) cria arquivos GIF minúsculos, permitindo ajustar os parâmetros de resolução de cores com preview automático. Um conta-gotas pode ser usado para atribuir transparência a uma imagem e uma ferramenta especial permite limpar imagens com anti-alias. O PhotoGIF Lite (US$ 49), uma versão mais enxuta do PhotoGIF (US$ 89), substitui os plug-ins de Photoshop GIF89a Export e CompuServe GIF.
**BoxTop Software Inc.:**
www.boxtopsoft.com

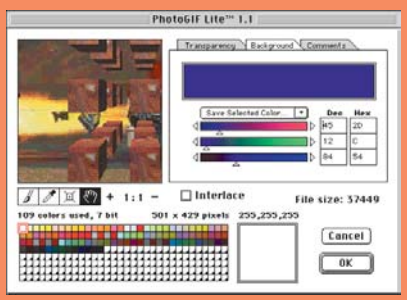

# Cursos pra toda obra

Se você se organizou e deixou um tempinho reservado para fazer aquele curso e se especializar naquele programa, aqui vai o calendário do DRC para os próximos meses:

| Curso | data | horário |
|---|---|---|
| | **Maio** | |
| Introdução-Mac OS | 05 | 19h às 22h |
| Introdução-DTP | 07 | 19h às 22h |
| Produção de Vídeo | 11 a 15 | 09h às 12h |
| Dreamweaver | 11 a 13 | 14h30 às 17h30 |
| Shockwave Flash | 12 a 14 | 19h às 22h |
| Introdução-Internet | 18 | 19h às 22h |
| Introdução-Multimídia | 20 | 19h às 22h |
| Multimídia | 25 a 29 | 09h às 12h |
| Criando Web Pages I | 25 a 29 | 14h30 às 17h30 |
| | **Junho** | |
| Introdução-Mac OS | 01 | 19h às 22h |
| Introdução-DTP | 03 | 19h às 22h |
| Dreamweaver | 08 a 10 | 09h às 12h |
| Introdução-Internet | 16 | 19h às 22h |
| Introdução-Multimídia | 18 | 19h às 22h |
| Criando Web Pages II | 22 a 26 | 09h às 12h |
| Produção de Vídeo | 22 a 26 | 14h30 às 17h30 |

# O Mac na cova do leão

Declarar renda com o programa IRPF98, da Receita Federal, representa uma grande economia de tempo, mas não para os usuários de Mac.

Apesar da Receita ter divulgado ano passado que iria fazer uma versão para Mac, a iniciativa foi interrompida. Segundo funcionários do órgão, a próxima versão do programa vai rodar em qualquer plataforma.

Prevista para estar pronta no ano que vem, a versão multiplataforma será escrita totalmente em Java, e poderá ser executada em qualquer browser ou sistema operacional.

Para os macmaníacos que querem cumprir seu dever com a Receita on line, a alternativa é utilizar um emulador de Windows – como o VirtualPC, da Connectix, ou o SoftWindows, da Insignia –, que permitem rodar o programa sem maiores transtornos.

Mas se esse não é o seu caso, o negócio mesmo é usar a máquina daquele seu amigo pecezista.

O programa é gratuito e pode ser obtido através de download ou retirado em disquete na própria Receita Federal.

**Receita Federal:**
www.receita.fazenda.gov.br

# Microsoft Bug 98

Pouco tempo depois do tão esperado lançamento do Office 98, a Microsoft descobriu um bug em seu programa que poderia derrubar completamente o seu sistema operacional. O problema foi identificado com o programa chamado Remove Office 98, que desinstala o Office 98 do HD. Para fazer essa desinstalação, o Remove procura a extensão Microsoft Office 98, que normalmente reside na pasta do Office. Se o usuário por acaso mover a extensão para a pasta Extensions, dentro do System Folder, o Remove Office joga seu System Folder no lixo e pede para você restartar a máquina. Ao restartar, seu Mac fica inoperante, mostrando o ícone do disquete com interrogação piscando no lugar do Mac Feliz.

A Microsoft afirmou que está trabalhando numa maneira de resolver o bug, e já disponibilizou na Web a versão atualizada do Remove Office 98 , que permite que o programa execute suas funções corretamente.

**Remove Office Update:**
www.microsoft.com/macoffice

# Home Page na faixa

Já pensou em ter uma home page na Web só sua, mas desistiu porque achou que iria precisar aprender HTML e pagar para colocá-la no ar? Então pode ir pensando na idéia, porque o MacBBS está oferecendo um serviço que permite que você monte a sua home gratuitamente.

Criar a sua própria página é mais fácil do que se imagina. Basta acessar o site, preencher um formulário com suas informações e links prediletos e clicar em um botão. Depois é só enviar o endereço para os amigos.

O sistema permite colocar um texto com características e dados pessoais, telas e imagens animadas. As imagens fornecidas no site não são lá essas coisas, mas você pode utilizar qualquer imagem que esteja publicada na Web, bastando colocar seu endereço no formulário da sua página. Na página de exemplo eles utilizam uma imagem de um bunnyman pegando fogo tirada do site da Apple.

Esse serviço só pôde ser realizado porque o MacBBS utiliza um servidor de Web Webstar, da Quarterdeck e o programa Netforms, que permite criar páginas dinamicamente.

**MacBBS:**
http://macbbs.com.br

*MacBBS, no melhor estilo Arquivo X*

# Quark se alia à Microsoft

## Quark adota MS como plataforma de referência

Na última Seybold Publishing Expo, uma notícia caiu como uma bomba entre os usuários de Mac e do QuarkXPress. A Quark anunciou que irá adotar a tecnologia Microsoft como plataforma de referência para os seus futuros produtos.

Essa aliança é um reflexo da recente aquisição da Coris (MACMANIA 46), com a qual a Quark pretende entrar no mercado de sistemas de DTP para jornais e grandes editoras baseados em arquitetura cliente/servidor.

A Quark fará parte do programa Certified Solution Provider, se beneficiando das futuras versões de produtos Microsoft, como sistema operacional e servidores, informações técnicas e suporte.

Há rumores também de que a Quark irá descontinuar o desenvolvimento do mTropolis, popular programa de autoria multimídia e principal concorrente do Director, da Macromedia.

A versão 2.0 do mTropolis acaba de ser lançada, mas não existem informações sobre os planos da Quark de continuar no mercado de multimídia.

**Quark:** www.quark.com

# GoLive lança o CyberStudio 3

A GoLive anunciou uma nova versão do GoLive CyberStudio, seu programa de edição visual de HTML. A principal novidade do GoLive CyberStudio 3 Professional Edition, é que ele permite aos usuários visualizar, controlar e editar o modo Cascading Style Sheets em WYSIWYG, sem precisar recorrer a programação. O programa traz também suporte ao WebObjects 3.5, da Apple.

**GoLive:** www.golive.com

# Acelera Strata!

A Strata Inc. irá lançar ainda este semestre a versão 2.5 de seu programa de modelagem e animação 3D, o StudioPro. Entre as novas características do programa, a principal é o suporte a API OpenGL, que permitirá visualizar texturas em tempo real na janela de modelagem e colocar imagens ou filmes como fundo em qualquer ponto de vista para alinhamento preciso de objetos 3D. Outras novidades são um novo Inverse Kinematics, efeitos de explosão com suporte a metaballs e shapes, renderizador Scanline, detecção de colisão de partículas no PixieDust, suporte a fontes Postscript e TrueType e novos recursos de animação.

Falando em Strata, graças a ele a agência DPZ ganhou a concorrência internacional para realizar a proposta de cores e logomarcas Hollywood, da Souza Cruz. A mudança foi feita no carro de corrida do piloto brasileiro Maurício Gugelmin para a temporada de 98.

A imagem do carro foi totalmente criada em estações Power Macintosh com o software 3D Strata StudioPro 2.1. Foi usado para esse projeto um mapeamento de onze layers de texturas sobrepostas através do recurso de mapas de Stencil do StudioPro.

**CAD Technology Sistemas:**
www.cadtec.com
Tel: (011) 829 8257

## A volta do Now Contact

Já está na Web o primeiro beta do Eudora Planner, da Qualcomm.

Esse novo PIM (Personal Information Manager ou Gerenciador de Informações Pessoais) custará US$ 79 e une as funções do Now Contact e Now Up-to-Date, recentemente adquiridos pela Qualcomm.

O programa sofreu mudanças radicais em sua interface. Contatos e eventos podem ser divididos por categorias e agrupados, de modo a permitir que o usuário crie projetos com listas de tarefas e contatos específicos. O Planner tem também campos Custom ilimitados e lança automaticamente seu browser ou programa de email ao clicar em um endereço ou URL.

Quando a versão Mac estiver finalizada, a Qualcomm oferecerá versões Mac e Windows do Planner em um único CD-ROM. A versão Mac será lançada em maio, apenas para Power Macs.

**Qualcomm:** www.eudora.com/betas/planner/cobraReg.html

## PageMover

Para que HTML Dinâmico? Faça tudo em Java. É assim que a Mainstay está vendendo seu PageMover, uma biblioteca personalizável de applets Java.

O PageMover não requer plug-ins e trabalha com versões antigas de browser que não suportam DHTML. Os applets do software podem ser modificados em tempo real dentro de qualquer browser de Web compatível com Java.

O programa é formado pelo PageConductor, que permite criar animações, e pelo SoundConductor, que coordena os sons entre as applets. O pacote inclui uma biblioteca de mais de 500 imagens e sons que são acessíveis por menu pop-up. O PageMover está disponível por US$ 149.

**Mainstay:** www.mstay.com

## Papel da HP

A HP, em parceria com a Champion, fabricante de papéis para escritório das marcas Chamex e Chamequinho, está lançando duas marcas de papel sulfite.

Batizados como HP Office e HP LaserJet, os novos papéis são ideais para impressoras a laser ou jato de tinta. Segundo a empresa, os papéis não enroscam na impressora e aproveitam melhor a tinta.

Os pacotes com 500 folhas dos papéis HP Office e HP LaserJet custarão R$ 6 e R$ 8, respectivamente, e já estão disponíveis nas papelarias.

**Hewlett-Packard:** 0800-157751